UNIÃO SÃO PAULO

ANO 9 - Nº 130 | 16 a 29 de fevereiro de 2024 | www.gujsp.com.br | 2831-4247 9 5297-9949 | R$ 1,00

Brasileiros pagam 92 tipos de impostos

Foto: @acaopublicitaria / Freepik

P. 11

Cobranças são destinadas a esfera federal, estadual e municipal

BRK Tecnologia está com vagas de emprego

Foto: @acaopublicitaria / Freepik

P. 07

Oportunidades são para diferentes cargos e formatos de trabalho (presencial, híbrido ou remoto)

Saiba diferenciar os sintomas de H1N1, Covid-19 e dengue

Foto: @acaopublicitaria / Freepik

P. 05

Entenda diferenças entre essas doenças, como identificar os sinais e as vacinas específicas para cada caso.

USP anuncia novos concursos públicos

Foto: @acaopublicitaria / Freepik

P. 11

Oportunidades são para 42 profissionais e estão separadas em diversos editais

Desenvolve SP lança edital para concurso público

Por Redação / Jornal União São Paulo

A Agência de Fomento do Estado de São Paulo S.A (Desenvolve SP) anunciou um edital para concurso público. O objetivo será contratar 14 novos profissionais para atuarem em cargos de nível superior, sendo 12 vagas imediatas para o cargo de analista e uma reserva. O requisito é possuir nível superior em qualquer área. Já a remuneração mensal é de R$4.683,63.

A outra oportunidade é para economista. Este profissional deve ser formado em economia e possuir registro ativo no órgão de classe (Corecon). E o salário é de R$7.082,22.

Foto: @acaopublicitaria / Freepik

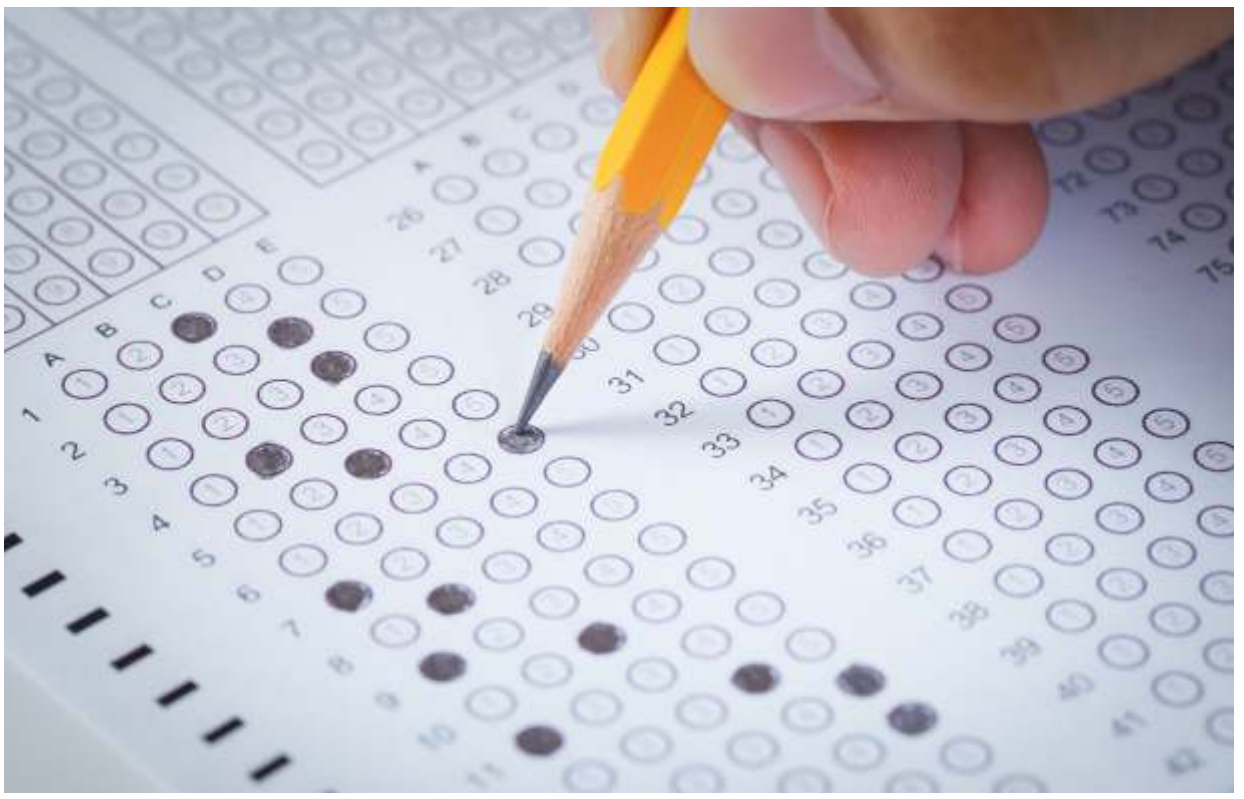

Inscrições serão abertas no dia 26 de fevereiro e vão até 26 de março

Os interessados poderão se inscrever a partir do dia 26 de fevereiro no site da vunesp:

https://www.vunesp.com.br/.

O prazo termina em 26 de março, e o valor da taxa de inscrição será de R$98,80.

Importante destacar que haverá isenção do valor da taxa para doadores de sangue, isenção parcial para estudantes, além de candidatos cuja renda mensal seja inferior a dois salários mínimos ou estejam desempregados. Para solicitar a isenção, o prazo é dias 26 e 27 de fevereiro.

A avaliação está prevista para o dia 19 de maio.

VOCÊ É O REPÓRTER
Quer noticiar um acontecimento? Mande para nós!
(11) 9 5297-9949
jornaluniaosp@gmail.com
jornalismogujsp@gmail.com
www.gujsp.com.br

JORNAL UNIÃO SÃO PAULO

Sede: Rua Nara Leão, 38 - Itaim Paulista - SP
CEP 08152-030 | Fone: (11) 9 5297-9949 / 2831-4247
Sucursal ABC: Administração, redação e publicidade:
Av. Maria Servidei Demarchi, 1.898 - Demarchi
S.B Campo/SP - CEP 09820-000 | Fone: (11) 9 5297-9949 / 2831-4247

Editores Responsáveis:
José de Lima Ribeiro MTB 56.758
Antonio de Lima Ribeiro
Fotos: Acacio Nascimento e Milleny Rosa
Comercial: Aylton Ribeiro

Jornalista:
Carolina Cristina
Priscila Mortensen - MTB 44507/SP
Periodicidade: Quinzenal

O **Jornal 'União São Paulo'** requereu registro da marca no **Instituto Nacional de Propriedade Industrial**, sob o protocolo nº **840555750**, está registrado na Junta Comercial do Estado de São Paulo, sob o n° 0.480.939/13-5

O Jornal União São Paulo tem distribuição gratuita e pode ser encontrado nos principais semáforos da cidade de **São Paulo,** com destaque para o entorno da **Av. Paulista, próximo às estações do metrô, trens e corredores de ônibus**, também em **diversos bairros e nos edifícios, condomínios e comércio em geral.**

"Os artigos não refletem a opnião deste jornal, sendo as opiniões e matérias de inteira responsabilidade de seus autores. Fica assegurado o direito de resposta a quem interessar, na forma do Artigo 5º incisos V da Constituição Federal.".

Tiragem: 36.000 exemplares | **Fotolito e Impressão:** Atlantica
www.gujsp.com.br
jornalismogujsp@gmail.com; jornalismo@jornaluniaosp.com.br

Assessoria Jurídica: Jazanias & Advogados Associados - Av. Portugal, 397 - sala 1004 - Centro - Santo André - SP - CEP:09040-010 | (11) 4903-1903 / 98109-1625 - www.jazanias.com.br

VOCÊ É O REPÓRTER
Quer noticiar um acontecimento? Mande para nós!
(11) 9 5297-9949
jornaluniaosp@gmail.com
jornalismogujsp@gmail.com
www.gujsp.com.br

FIQUE POR DENTRO DE TODAS AS NOVIDADES
YouTube /GrupoUniãoDeJornais
Instagram @GrupoUniaoDeJornais

Falta de limpeza e manutenção em terreno da cohasp é alvo de reclamações dos moradores do Jardim Bartira

Por Redação / Jornal União São Paulo

Foto:Jornal União São Paulo

Segundo relato dos moradores, mau cheiro e diversos transtornos estão sendo causados por conta do acúmulo de lixo

Moradores da rua Big Boys, no jardim Bartira, em São Paulo estão incomodados com a falta de poda dos matos e a quantidade de lixo que vem sendo acumulado no terreno da Cohasp. De acordo com estes moradores, o mato alto e o descarte irregular do lixo tem causado mau cheiro e diversos transtornos a todos que moram e transitam pelo local. Como por exemplo, a proliferação de insetos, roedores, baratas e até mesmo o aedes aegypti.

Diante deste problema, a redação do Jornal União São Paulo, vem recebendo diversas reclamações dos moradores que exigem a retirada de lixo, entulho e a poda do mato. Fizemos contato com a equipe responsável pela manutenção e estamos no aguardo de um retorno.

FIQUE POR DENTRO DE TODAS AS NOVIDADES
YouTube /GrupoUniãoDeJornais
(11) 9 5297-9949
Instagram @GrupoUniaoDeJornais
jornaluniaosp@gmail.com
VISITE NOSSO SITE: www.gujsp.com.br

VOCÊ É O REPÓRTER
Quer noticiar um acontecimento? Mande para nós!
(11) 9 5297-9949
jornaluniaosp@gmail.com
jornalismogujsp@gmail.com
www.gujsp.com.br

Saiba diferenciar os sintomas de H1N1, Covid-19 e dengue

Por Assessoria de imprensa

As chuvas de verão trazem consigo uma explosão de casos de uma doença já conhecida entre os brasileiros: a dengue - doença que já atingiu mais de 500 mil pessoas em 2024, segundo dados do Ministério da Saúde. Febre, dores de cabeça e no corpo, cansaço e mal-estar são alguns de seus sintomas, mas essas também costumam ser manifestações relatadas por quem contrai Covid-19 e H1N1, sendo importante identificar essas diferenças para a obtenção de um diagnóstico assertivo e também para buscar a correta vacinação.

Segundo a enfermeira especialista em vacinação Kátia Oliveira, alguns sinais, como o modo de evolução dos sintomas, podem dar pistas sobre cada uma das enfermidades, porém apenas um exame de sangue pode confirmar o diagnóstico. “Em comum, todas essas doenças são causadas por vírus. No entanto, eles são distintos: a Covid-19 é provocada pelo vírus Sars-CoV-2, da família do coronavírus, a H1N1 é causada pelo vírus da família Influenza, já a Dengue é causada pelo Flavivírus”, explica.

Além do tipo de vírus há a diferença na forma de contágio, sendo que no caso da Covid-19 e H1N1, o modo de transmissão é por gotículas de secreções respiratórias de uma pessoa infectada, e a dengue é transmitida pelo mosquito Aedes aegypti. “Identificar a forma de contágio é fundamental para o combate das doenças, que são sazonais, porém podem acometer as pessoas em qualquer época do ano. A Covid-19 e a H1N1, por serem transmitidas da mesma forma, podem contar com medidas protetivas iguais, como uso de máscara, higiene das mãos e evitar aglomerações. Já a Dengue exige cuidados específicos no combate ao mosquito”, explica Kátia.

Sintomas de cada doença

A dengue é uma infecção viral transmitida principalmente pela picada do mosquito Aedes aegypti, que também transmite outros vírus como chikungunya, febre amarela e Zika. “Existem quatro sorotipos do vírus, cada um com interações diferentes com os anticorpos humanos, o que significa que uma pessoa pode ser infectada mais de uma vez. Seus sintomas são febre alta (sintoma clássico, que surge abruptamente no início da infecção), dor de cabeça, especialmente atrás dos olhos, dores musculares e articulares intensas, fadiga, náuseas e vômitos, erupção cutânea e, em alguns casos, sangramento de gengivas ou nariz, além de dor abdominal intensa. Sintomas respiratórios como coriza e tosse, que são comuns na Covid-19 e H1N1, são raros na dengue”, conta a especialista.

Foto: @acaopublicitaria / Freepik

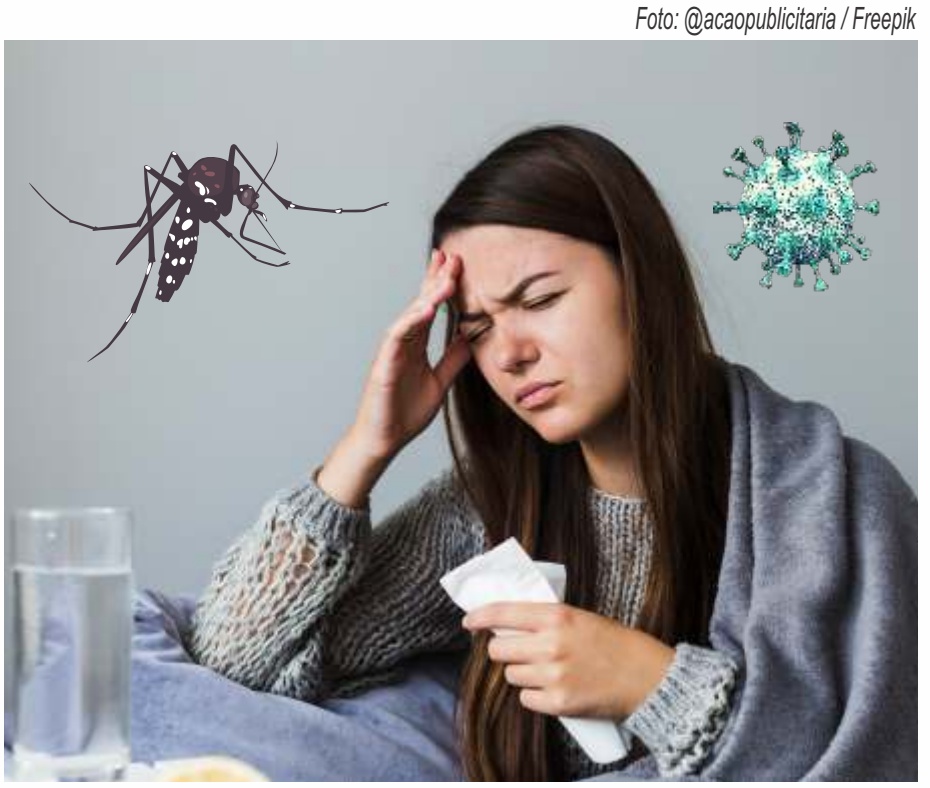

Entenda diferenças entre essas doenças, como identificar os sinais e as vacinas específicas para cada caso.

Kátia explica que identificar as diferenças de sintomas da Covid e da H1N1 pode ser algo mais desafiante, porém é importante notar que no caso da Covid, o período de incubação é mais longo, onde o organismo pode levar até cinco dias para manifestar os sintomas, enquanto a H1N1 o período de incubação é mais curto, resultando em um início rápido dos sintomas e uma progressão aguda do quadro. “Os sintomas da Covid-19 geralmente incluem febre alta, tosse seca, dificuldade respiratória, fadiga, dores musculares, perda de olfato e paladar, dor de garganta e, em alguns casos, diarréia. Já a H1N1 se manifesta com febre alta, tosse, dor de garganta, dores musculares, dor de cabeça, fadiga, calafrios, congestão nasal e, em algumas crianças, pode haver vômitos e diarreia”, conta.

Vacinas

Entender as diferenças entre as vacinas também é importante. Para isso, Kátia explica abaixo os detalhes e características de cada uma das vacinas:

Vacina contra H1N1 (Influenza A)

A vacina contra o vírus H1N1 é desenvolvida anualmente para combater a gripe sazonal, sendo composta por cepas do vírus da gripe previstas para circular na temporada de gripe em questão. “A vacinação contra a gripe, incluindo o H1N1, é recomendada anualmente para grupos de risco, como idosos, crianças, gestantes e pessoas com condições médicas crônicas. Nesse caso, a rede pública oferece a vacina trivalente, que protege contra duas cepas da Influenza A e Influenza B, e a Efluelda, que potencializa ainda mais a proteção, pois conta com uma alta concentração de antígenos, sendo fundamental para a população de risco, com mais de 60 anos”, conta Kátia. A vacina ofertada na rede privada é a tetravalente, que protege contra quatro cepas da doença.

Vacina contra Covid-19

As vacinas contra a Covid-19 foram desenvolvidas rapidamente em resposta à pandemia causada pelo coronavírus SARS-CoV-2, sendo desenvolvidas por diferentes fabricantes e utilizando diferentes tecnologias, como mRNA, vetor viral e proteína viral. “Essas vacinas foram submetidas a testes clínicos rigorosos para garantir a sua segurança e eficácia antes de serem autorizadas para uso emergencial ou aprovação regulatória. Hoje elas são as principais formas de controle contra a disseminação do vírus, atuando na prevenção de casos graves e na proteção da saúde pú-blica”, explica a espe-cialista.

Vacina contra Dengue

A vacina contra a dengue é uma vacina tetravalente que visa prevenir a infecção pelos quatro sorotipos do vírus da dengue (DENV-1, DENV-2, DENV-3 e DENV-4). Ela foi desenvolvida para proteger contra os diferentes sorotipos do vírus e reduzir a gravidade da doença em indivíduos infectados. “A vacina contra a dengue está disponível em alguns países endêmicos e é recomendada para pessoas que vivem ou viajam para áreas onde a dengue é prevalente, sendo que a eficácia e segurança da vacina podem variar de acordo com o histórico de infecção do indivíduo e a prevalência dos diferentes sorotipos do vírus na região. A vacina disponível na rede privada é a Qdenga, fabricada pela farmacêutica Takeda, que conta com nova tecnologia e pode ser aplicada em indivíduos que não tiveram contato com a doença”, finaliza Kátia.

FIQUE POR DENTRO DE TODAS AS NOVIDADES
YouTube /GrupoUniãoDeJornais
(11) 9 5297-9949
Instagram @GrupoUniaoDeJornais
jornaluniaosp@gmail.com
VISITE NOSSO SITE: www.gujsp.com.br

Sabesp orienta como limpar a caixa-d'água e evitar criadouros do mosquito da dengue

Por Divulgação / SABESP

Quando chega ao imóvel, a água fornecida pela Sabesp é potável, livre de micro-orga-nismos nocivos à saúde. Para manter a qualidade, é essencial que a caixa-d'água esteja limpa e bem cuidada, afastando também criadouros do mosquito da dengue, que colocam em risco a saúde de todos. Assim, cada um deve fazer a sua parte. A caixa, por exemplo, deve ser lavada a cada seis meses.

Fazer a limpeza não é tão complicado. O próprio morador pode fazer isso, mas ele deve tomar cuidado com a segurança, pois em muitos casos as caixas-d'água estão em local de difícil acesso ou com risco de queda. Para as caixas de grande porte, como as de condomínios, a Sabesp recomenda que busque serviço profissional.

A limpeza não pode ser feita com escovas de aço, palha de aço, vassoura e assemelhados. Deve-se utilizar somente água sanitária na proporção recomendada e nunca usar detergentes, removedor, sabão ou outros produtos químicos.

Outro ponto muito importante é manter a caixa bem tampada, para que não entrem insetos, sujeira ou mesmo animais pequenos. Isso evita a transmissão de doenças e a necessidade de limpeza extra.

Roteiro de limpeza:

· Feche o registro ou prenda a boia;

· Limpe primeiro a tampa e remova-a;

· Mantendo um palmo de água no fundo e com saída tampada (para evitar que a sujeira escoe pelo ralo), lave o interior da caixa com um pano úmido. Caso ela seja de fibrocimento, substitua o pano por uma escova de fibra vegetal ou de cerdas de plástico. Não use escova de aço, vassoura, sabão, detergente ou outros produtos químicos.

· Retire a água da limpeza e a sujeira utilizando pá de plástico, balde e panos. Seque o fundo com um pano limpo;

· Quando a caixa estiver seca e com a saída ainda fechada, deixe entrar um palmo de água e adicione 2 litros de água sanitária (esta proporção é para uma caixa-d'água de 1.000 litros);

· Deixe essa solução desinfetante repousar por duas horas. Com a ajuda de balde ou caneca de plástico, utilize-a para molhar as paredes internas da cai-xa e da tampa, incluindo as bordas. Faça isso a cada meia hora até completar duas horas;

· Após duas horas, abra a saída e esvazie a caixa. Abra todas as torneiras e acione as descargas para desinfetar todas as tubulações da casa.

· Depois de abrir o registro (ou soltar a boia), use a primeira água para lavar banheiro ou pisos.

Foto: @acaopublicitaria / Freepik

O próprio morador pode fazer o serviço, mas deve estar atento à segurança; para caixas de grande porte, a recomendação é contratar empresa especializada

O passo a passo mais detalhado para realizar a limpeza da caixa-d'água está disponível no site da Sabesp (https://goo.gl/nCEAmi)

. É imprescindível cuidar das instalações hidráulicas e limpar a caixa-d'água periodicamente. E, se o cliente morar em um condomínio, vale consultar o síndico para saber como anda a limpeza da caixa-d'água do prédio e se o procedimento tem sido realizado dentro do período aconselhado.

FIDI anuncia 90 vagas de emprego

Por Redação Jornal União São Paulo

A Fundação Instituto de Pesquisa e Estudo de Diagnóstico por Imagem (FIDI), instituição privada sem fins lucrativos que faz a gestão completa de diagnósticos por imagem, anunciou a contratação de 90 profissionais ainda no primeiro trimestre deste ano.

Para concorrer às vagas, os interessados devem ter concluído o ensino médio. Para os cargos de auxiliar de enfermagem e técnico de radiologia, é necessário possuir formação técnica especializada.

As vagas oferecidas serão para áreas operacionais como agentes administrativos, auxiliares de enfermagem, técnicos de radiologia, médicos especializados, entre outras. Os cargos são todos para a modalidade presencial distribuídos para as regiões norte, sul, leste e central de São Paulo.

A média salarial para os cargos previstos é de R$ 2.445,00 + benefícios como Vale Transporte, Vale Alimentação, Vale Refeição, Plano de Saúde, Plano Odontológico, Seguro de Vida, Auxílio Creche, Programa Bem-estar (que proporciona consultas nutricionais e psicológicas gratuitas), Convênio com Sesc, Gympass e/ou Total Pass, Parcerias de Educação e Idiomas, e Desconto em Clube de Vantagens.

Os interessados devem acessar a seção 'Trabalhe Conosco' no site da FIDI. O processo seletivo será conduzido pela plataforma Gupy. Para mais informações, acesse:
https://fidi.gupy.io/

Foto: @acaopublicitaria / Freepik

As oportunidades estão distribuídas entre regiões da cidade de São Paulo

Consumo excessivo de álcool pode prejudicar os ossos

Por Assessoria de imprensa do Dr. Lafayette Lage

Todo mundo sabe que o consumo de álcool faz parte da rotina de muitos brasileiros, principalmente durante os finais de semana e em datas comemorativas. Mas o que pode parecer um hábito social pode acarretar inúmeros problemas à saúde física e mental. Segundo dados do novo Relatório Vigitel (Sistema de Vigilância de Fatores de Risco e Proteção de Doenças Crônicas por Inquérito Telefônico), divulgados em 2023, o consumo de álcool entre os brasileiros aumentou na comparação com os dois anos anteriores. A população geral teve um aumento de 18,4% para 20,8% entre 2021 e 2023. Entre pessoas do sexo masculino, este aumento foi de 25% para 27,3% no período, e entre pessoas do sexo feminino este aumento foi de 12,7% para 15,2%, é o que revela a pesquisa.

Além dos riscos de dependência, o consumo de bebidas alcóolicas pode desencadear problemas de saúde, a exemplo da osteonecrose (necrose avascular do quadril). A doença é caracterizada pela morte parcial do tecido ósseo e cartilaginoso da cabeça do fêmur devido à falta de suprimento sanguíneo. Um êmbolo gorduroso resultante de uma hiperlipidemia (altos níveis de gordura no sangue) causa um infarto arterial na cabeça femoral. Esse infarto ósseo pode levar à deformação com colapso da cartilagem, causando dor incapacitante e redução da mobilidade. É comumente associado às articulações dos quadris, mas também pode ocorrer em outros ossos.

O alcoolismo pode aumentar significativamente os níveis séricos de triglicerídeos e colesterol, bem como a deposição de gordura na medula óssea, o que pode levar à destruição do quadril. Doses e excessivas de vinho, uísque, cerveja ou qualquer outro drinque podem aumentar a pressão arterial e os níveis de triglicérides (um tipo de gordura), duas condições que favorecem o aparecimento de infarto, explica o Dr. Lafayette Lage, médico ortopedista, pioneiro em artroscopia do quadril em 1993 e, também, da prótese de Resurfacing de quadril em 2003 no Brasil.

Foto: @acaopublicitaria / Freepik

Segundo especialista, alcoolismo pode desencadear a deposição de gordura na medula óssea

Os pacientes acometidos pela osteonecrose costumam sentir fortes dores em decorrência do infarto ósseo (comprometimento vascular dos ossos). Os sintomas incluem dor no quadril, virilha, coxa, joelho e/ou nádegas, dificuldade de andar e passam a mancar bastante necessitando de muletas para aliviar a dor e a melhorar a marcha.

Na região do quadril, como a cabeça do fêmur é bem redonda e como na necrose ocorre o achatamento (colapso), as dores passam a ser intensas. Neste caso, o processo inflamatório impacta na qualidade de vida e interfere na mobilidade dos pacientes.

Pacientes abaixo de 30 anos também sofrem com esta doença secundária ao abuso de álcool, uso de corticóides para tratar outras doenças como doenças reumatológicas (artrites), doenças vasculares (vasculites), dores de cabeça fortes (enxaquecas secundárias a vasculites) e, ultimamente, pacientes com uso de drogas para o tratamento do vírus HIV, as quais muitas vezes levam ao infarto da cabeça do fêmur (osteonecrose) pelo mesmo motivo do álcool, ou seja, a dislipidemia levando à oclusão das arteríolas que irrigam a cabeça do fêmur.

Nestes casos, a prótese de quadril pode ser indicada como a substituição da articulação. Na prática uma parte se encaixa na bacia e a outra no fêmur. Muito comum em pacientes na faixa etária do estão na faixa de 30 a 65 anos, costuma trazer excelentes resultados.

Entre os pacientes mais jovens a intenção é preservar ao máximo o estoque ósseo. Neste caso a prótese de Resurfacing é a mais indicada por permitir um retorno a uma vida normal, sem limitações, inclusive para a prática de esportes de alto impacto como artes marciais, futebol, basquetebol, handebol, hóquei, skate, surf, motocross, ginástica artística, esqui aquático ou na neve, entre outros. Além disso, a prótese é a mais recomendada para pacientes com osteonecrose e outras doenças do quadril.

BRK Tecnologia está com vagas de emprego

Por Redação / Jornal União São Paulo

A BRK Tecnologia está com novas oportunidades de emprego para atuação de modo presencial, híbrido ou home office.

Sejam profissionais experientes ou novos talentos, empresa busca por pessoas que estejam dispostas a seguir uma jornada de crescimento e aprendizado. Confira algumas das vagas disponíveis e seus requisitos:
Analista de Comunicação e Cultura; Analista de Requisitos; Auxiliar Administrativo; Auxiliar de Monitoramento; Desenvolvedor Full Stack; gerente de área; gerente de contas; Operador de Monitoramento Logístico; Representante Comercial; Supervisor de Monitoramento.

Os interessados nas vagas de emprego devem se inscrever pelo site da Gupy: https://brktecnologia.gupy.io/.

Foto: @acaopublicitaria / Freepik

Oportunidades são para diferentes cargos e formatos de trabalho (presencial, híbrido ou remoto)

Além da remuneração, a empresa oferece vale-transporte, vale-refeição Flex, seguro de vida, assistência médica e odontológica, entre outros benefícios.

BRINDES PERSONALIZADOS

QUE DEIXAM SUA MARCA POR ONDE PASSAM!

SOLICITE UM ORÇAMENTO!

JL brindes

(11) 9 5297.9949 (11) 2831.4247

jlbrindes@gmail.com

@jl__brindes

Ramalho assume o Centro Democrático dos Nordestinos

Por Ramalho Presidente do Centro Democrático dos Nordestinos

Agora é oficial. O CDN – Centro Democrático dos Nordestinos, liderado por Ramalho da Construção, filho ilustre de Conceição do Piancó, na Paraíba, teve seu estatuto aprovado em instâncias jurídicas específicas e já está com sua estrutura pronta para atuar em prol da cidadania.

"A entidade, segundo Ramalho, promete ser uma caixa de ressonância das qualidades e necessidades do Nordeste brasileiro. A Associação terá 66 diretorias e 21 vice-presidências, abrangendo 21 regiões do Estado bandeirante.

Alguns temas merecerão destaque, como sustentabilidade e o meio-ambiente.

"Trabalharemos, principalmente, na busca de rejeitos e reciclagem de materiais da Construção Civil, fábricas e grande número de segmentos da economia, geradora de riquezas", salienta Ramalho.

Ele continua: "Na parte cultural, lutaremos por maior visibilidade da literatura, música, artesanato e das mais ricas contribuições já feitas por aquela região do nosso País. A Pasta organizará, também, eventos, desfiles, festas, dramaturgia, festivais de músicas e concurso de misses, entre outras atividades."

Esporte e lazer serão fundamentais. Pretende-se, inclusive, levar tais atividades aos locais de trabalho. Haverá, ainda, competições esportivas estaduais, numa espécie de Olimpíada.

Outro fator preponderante será a bancada de negócios, ajudando empresas e fomentando empregos, desenvolvimento, oportunidades e riquezas.

As parcerias com o setor privado e de estado já apresentam boa repercussão, como na área de turismo, dentro do objetivo de angariar descontos em passagens de ônibus e avião em deslocamentos nacionais e internacionais.

Convém ressaltar que mais de 3 milhões de nordestinos moram em diversos municípios de São Paulo. No setor da Construção Civil, a esmagadora maioria da mão de obra vem da região.

Foto: Ramalho Presidente do Centro Democrático dos Nordestinos

Ramalho Presidente do Centro Democrático dos Nordestinos

Cantor Gustavo Manuel lança novo clipe

Por Redação / Jornal União São Paulo

Manuel Alves dos Santos Filho, mais conhecido como Gustavo Manuel, tem 42 anos de idade e 20 anos de carreira. O artista, que mora na capital paulista, iniciou no mundo da música em 2004, como cantor do grupo Namoro Novo e como tecladista em banda de baile. Desde então, não parou mais.

Atualmente, com uma média de 12 shows por mês, Gustavo Manuel passa a maior parte do tempo ensaiando e compondo novas músicas para animar o público de bares e casas de shows nos estilos arrocha, pagode, sertanejo e piseiro. "Além de cantar e compor, eu toco alguns instrumentos como violão, guitarra, cavaquinho e teclado", disse o artista em entrevista ao Jornal União São Paulo.

Todo o empenho resultou na gravação de 2 CDs e 1 DVD, além de videoclipes lançados no Youtube. O mais recente deles é a música Gostosura, que foi gravado na casa do cantor Amado Batista. Mas, o artista não para por aí. Gustavo Manuel pretende lançar um novo DVD com 12 músicas ainda no primeiro semestre deste ano.

Artista pretende lançar DVD com 12 músicas ainda no primeiro semestre deste ano

Arquivo pessoal / Gustavo Manuel

Para garantir a qualidade das apresentações, além do talento, Gustavo Manuel conta com o apoio de uma equipe de 10 pessoas. Entre elas, Adriana Sales e Henrique.

Acompanhe Gustavo Manuel nas redes sociais!

Facebook, Instagram e Tik Tok: Gustavo Manuel

Canal do Youtube: Gustavo Manuel Cantor

Contatos para shows e eventos: (11) 96591-9599 ou (11) 94743-9678.

Como diferenciar a labirintite de uma simples tontura

Por Divulgação/ Assessoria de imprensa

A labirintite, distúrbio do ouvido interno que inflama e afeta os nervos conectados ao cérebro, causando tonturas e vertigens, pode parecer inofensiva de início, com uma duração de alguns segundos e que se não for tratada pode durar horas.

Embora a labirintite afete predominantemente indivíduos acima dos 40 anos, suas raízes podem estar relacionadas a condições médicas variadas, como hipertensão, diabetes, alterações nos níveis de glicose, colesterol elevado, alcoolismo, tabagismo, problemas emocionais e má alimentação.

"Os sintomas característicos da labirintite incluem vertigem intensa, sensação de desequilíbrio, náuseas, vômitos, perda auditiva, sudorese, zumbidos nos ouvidos e alterações gastrointestinais. Em uma crise, recomenda-se repouso e evitar estímulos como luzes fortes, odores intensos e certos alimentos, além de buscar assistência médica", explica a fonoaudióloga Iva Lanzarini.

A labirintite também pode estar relacionada com crises de ansiedade e síndrome do pânico, que deixam o enfermo desnorteado e com tonturas, isso se deve a queda de pressão neste tipo de situação, podendo gerar traumas quanto a falta de controle e um medo de locais altos.

Foto: @acaopublicitaria / Freepik

Especialista destaca pontos de alerta sobre a doença

Contudo, é importante distinguir a labirintite de outras causas de tontura ou vertigem, buscando orientação médica para um diagnóstico preciso. O diagnóstico, geralmente realizado por neurologistas ou otorrinolaringologistas, pode requerer exames para descartar outras condições. Já que como disse o médico Dr Henrique Furlan, otorrinolaringologista: "Existem causas muito comuns para a tontura, como dor de cabeça, desidratação ou pressão baixa e que podem ser confundidas com labirintite dependendo dos hábitos do paciente»

O tratamento visa aliviar os sintomas e inclui o uso de medicamentos específicos, mudanças na alimentação, evitando locais aglomerados, adoção de posições cuidadosas e luzes suaves até a melhora progressiva dos sintomas.

Ignorar a labirintite pode resultar em complicações graves, como vertigem crônica, redução auditiva e zumbidos persistentes. Assim, a conscientização sobre essa condição e a busca por diagnóstico e tratamento adequados são cruciais para mitigar seus impactos na saúde e qualidade de vida.

USP anuncia novos concursos públicos

Por Redação Jornal União São Paulo

A Universidade de São Paulo (USP), divulgou vários editais de concursos públicos para novos profissionais atuarem na Instituição. Confira:

Edital nº001/2024 - Bibliotecário – 4 vagas;

Edital nº002/2024 - Educador: especialidade em ciências biológicas e da saúde – 3 vagas;

Edital nº003/2024 - Educador: especialidade em educação física – 1 vaga;

Edital nº004/2024 - Educador: especialidade em libras – 1 vaga;

Edital nº005/2024 - Educador: especialidade em matemática – 1 vaga;

Edital nº006/2024 - Educador: especialidade em educação museal – 1 vaga;

Edital nº007/2024 - Educador: especialidade em pedagogia – 5 vagas;

Edital nº008/2024 - Educador: especialidade em química/-bioquímica – 1 vaga;

Edital nº009/2024 - Educador: especialidade em física – 1 vaga;

Edital nº010/2024 - Engenheiro: Eletricista com especialidade em Sistemas Elétricos – 4 vagas;

Edital nº011/2024 - Educador: especialidade em gestão cultural – 3 vagas;

Edital nº012/2024 - Educador: especialidade em cooperação internacional - inglês – 1 vaga;

Edital nº013/2024 - Apoio de Museu: especialidade em Conservação e Restauro – 1 vaga;

Edital nº014/2024 - Apoio de Museu: especialidade em Documentação Museológica / Documentalista de Acervo – 3 vagas;

Edital nº015/2024 - Apoio de Museu: especialidade em Entomologia – 2 vagas;

Edital nº016/2024 - Especialista em Pesquisa / Apoio de Museu: especialidade em Herpetologia – 1 vaga;

Foto: @acaopublicitaria / Freepik

Oportunidades são para 42 profissionais e estão separadas em diversos editais

Edital nº017/2024 - Médico Veterinário: especializado em diagnóstico por imagem – 1 vaga;

Edital nº018/2024 - Nutricionista – 1 vaga;

Edital nº019/2024 - Secretário – 1 vaga;

Edital nº020/2024 - Segundo Solista: Trompa – 2 vagas;

Edital nº021/2024 - Pesquisa / Apoio de Museu: especialidade em Curadoria de Coleções Arqueológicas e Etnográficas – 1 vaga;

Edital nº022/2024 - Educador: especialidade em enfermagem – 1 vaga;

Edital nº023/2024 - Analista de Comunicação – 1 vaga;

Edital nº024/2024 - Analista de Comunicação: especialidade em Produção Editorial – 1 vaga.

Para participarem do processo, é necessário que os candidatos sejam brasileiros natos ou naturalizados ou sejam cidadãos portugueses. Além disso, devem possuir 18 anos completos; Conhecer e estar de acordo com as exigências contidas no presente Edital, conforme declaração prestada no Formulário Eletrônico de Inscrição, especialmente, em caso de convocação para contratação; Possuir conhecimento em Informática; Não possuir deficiência incompatível com o exercício da atividade a ser desempenhada; Estar em gozo de boa saúde física e mental; Não ter sido demitido do serviço público em consequência de processo administrativo (por justa causa ou a bem do serviço público); Estar em dia com as obrigações resultantes da legislação eleitoral e, se do sexo masculino, do Serviço Militar.

As inscrições serão iniciadas no dia 11 de março e se encerram no dia 11 de abril. Este ato deve ser feito exclusivamente pela internet, através do site da Fuvest:

https://www.fuvest.br/. O valor da taxa de inscrição varia de R$ 163,00 a R$ 227,82.

As etapas de provas vão de acordo com o cargo, podendo realizar até três etapas: Prova objetiva, Prova dissertativa; Prova discursiva (para o cargo de Educador com especialidade em Matemática, Enfermagem e Produção editorial); Prova oral (para o cargo de Educador com especialidade em inglês); Prova prática (para os cargos de Apoio de Museu, Enfermagem, Produção editorial).

As datas, horários e locais das provas, serão divulgados pelo site da Fuvest.

O concurso público terá validade de dois anos, podendo ser prorrogado por igual período.

Brasileiros pagam 92 tipos de impostos

Por Redação Jornal União São Paulo

O Brasil é um dos países com a maior taxa tributária do mundo. Aproximadamente 38% da economia do país é resultante do pagamento de impostos. Ao todo, entre as taxas federais, estaduais e municipais e contribuições, o nosso país possui uma lista de 92 tributos vigentes.

Essas cobranças existem porque todos produtos possuem uma taxa alta, que é colocada sobre o valor das mercadorias. Entre os produtos mais caros estão a carne bovina, cerveja, gasolina, conta de luz, celular, carro, produtos de higiene e beleza, alimentos, e obviamente, eletrodomésticos e eletroeletrônicos.

Os impostos são a principal fonte de financiamento dos serviços públicos e podem incidir sobre o patrimônio (como o IPTU e o IPVA), renda (Imposto de Renda) e o consumo (IPI, ICMA), mas não há uma destinação específica.

Taxas: São valores cobrados por um serviço específico, como a taxa de coleta de lixo ou a taxa para emitir documentos. E, diferentemente do imposto, nunca pode ser cobrada em função da capacidade financeira do contribuinte.

Contribuições: Têm finalidade específica e não podem ser utilizadas livremente pelos governos. Elas costumam ser cobradas quando há uma destinação específica, como o PIS e PASEP, que são direcionados a um fundo para trabalhadores de menor renda. A Contribuição Provisória sobre Movimentações Financeiras (CPMF) foi criada em 1997 para arrecadar verbas destinadas à saúde pública. Agora, o governo propõe recriar o tributo para ajudar a cobrir o rombo da Previdência Social.

Foto: @acaopublicitaria / Freepik

Cobranças são destinadas a esfera federal, estadual e municipal

Existem três tipos de impostos: federais, estaduais e municipais.

Os federais são: II: Imposto sobre importação, para mercadorias vindas de fora do país; IOF: Imposto sobre operações financeiras, para empréstimos, ações e demais ações financeiras; IPI: Imposto sobre produtos industrializados, para a indústria; IRPF: Imposto de Renda Pessoa Física, sobre a renda do cidadão; IRPJ: Imposto de Renda Pessoa Jurídica, sobre a renda de CNPJs; Cofins: Contribuição de financiamento da seguridade social; PIS: Programa de Integração Social; CSLL: Contribuição social sobre lucro líquido e INSS: Instituto Nacional do Seguro Social.

Os estaduais são: ICMS: Impostos sobre circulação de mercadorias e serviços; IPVA: Imposto sobre a propriedade de motores automotores e ITCMD: Imposto de transmissão causa mortis e doação.

Já os municipais são: IPTU: Imposto sobre propriedade territorial urbana; ISS: Imposto sobre serviços e ITBI: Imposto de transmissão de bens imóveis.

Osasco completa 62 anos de emancipação

Por Redação Jornal União São Paulo com informações da Prefeitura de Osasco

Foto: Divulgação / Site da Prefeitura de Osasco

A comemoração contou com diversas atividades. Shows e atrações acontecerão no próximo final de semana.

Nesta semana, a cidade de Osasco comemorou mais um ano de história. O município, que está localizado na região metropolitana de São Paulo, foi emancipado em 1962. Antes disso, era um bairro da capital paulista.

Atualmente, ocupa uma área de 693,4 km² e conta com aproximadamente 700 mil habitantes, o que faz com que esteja entre os seis municípios mais populosos de São Paulo.

Na economia, Osasco alcançou um progresso dinâmico e sustentável. Atualmente, a cidade é um polo comercial, atraindo grandes empresas investidoras. Além disso, tornou-se sede de renomadas companhias do setor de inovação e logística, além de ocupar o lugar de 2º maior centro comercial do Estado de São Paulo.

Para celebrar mais um ano, no último dia 19, além do tradicional corte do bolo de aniversário durante café da manhã com os emancipadores, também foi realizado o hasteamento das bandeiras e a Missa de Aniversário na Catedral Santo Antônio.

A programação oficial dos 62 anos de emancipação político-administrativa foi aberta com o tradicional hasteamento de bandeiras na praça do boulevard, em frente ao viaduto metálico, que contou com as orações do Padre Emilson Ferreira, da Paróquia Cristo Rei do Baronesa, e do Pastor Luís Roz, da Igreja Evangélica do Jardim D'Abril. O evento foi acompanhado pela Banda Regional de Música do CPA/M-8 sob a regência do maestro 2º sargento PM Beline Caladrin Carneiro. A bandeira do Brasil foi hasteada pelo prefeito Rogério Lins, a primeiradama Aline Lins, a vice-prefeita Ana Maria Rossi.

No período da tarde, as autoridades seguiram para a Santa Missa em ação de graças aos 62 anos de emancipação político-administrativa da cidade.

No próximo domingo, 25 de fevereiro, a banda "Os Paralamas do Sucesso" fará o primeiro show de aniversário na Arena VIP (Avenida Sport Club Corinthians Paulista, 1360 – Jardim das Flores), a partir das 14h. O acesso é gratuito. Quem quiser contribuir, pode levar um quilo de alimento não perecível.

FIQUE POR DENTRO DE TODAS AS NOVIDADES YouTube /GrupoUniãoDeJornais Instagram @GrupoUniaoDeJornais

Osasco recebe novas obras de mobilidade urbana

Por Adaptação da Prefeitura de Osasco

Foto: Divulgação / Site da Prefeitura de Osasco

Iniciativa irá melhorar o trânsito por meio de novas pontes e passarelas

As obras que irão interligar o Jardim Canaã, Jardim Aliança e Jardim Rochdale, na zona Norte de Osasco estão à todo vapor. O objetivo é melhorar o trânsito na região. Para isso, serão construídas oito pontes e uma passarela. Além disso, o córrego do chamado Braço Morto do Rio Tietê, que atravessa os três bairros, já está 100% canalizado.

De acordo com a Secretaria de Habitação, responsável pelas obras de urbanização local, das oito pontes, quatro ligarão diretamente os bairros ao longo da Tranversal. Duas passarão por cima de dutos da Transpetro, e duas por baixo da rodovia Castello Branco. As bases para as quatro pontes da Tranversal Norte já estão prontas e, em uma delas, que atravessa o Córrego Rico (tem vazão do Jardim Helena Maria em direção ao Rio Tietê), a obra está em fase final de escoramento para concretagem. Esta ponte, chamada de ponte 1, ligará o Canaã ao Aliança, a ponte 2 o Aliança ao Rochdale, e a 3 e 4 farão a conexão com a Avenida Presidente Médici, próximo ao Jardim Baronesa. A Tranversal Norte ligará a Presidente Médici à Avenida Robert Kennedy, situada às margens do Rio Tietê.

A estimativa é que esse conjunto de obras seja concluído ainda este ano, o que contribuirá para desafogar o trânsito nas avenidas Presidente Médici, João Ventura dos Santos e Getúlio Vargas. Esta última recebe praticamente todo o fluxo de veículos que se deslocam de bairros da zona Norte, entre os quais Jardim Bonança, Helena Maria, Portal D'Oeste, Munhoz Júnior e Baronesa, em direção ao centro. Serão beneficiadas direta e indiretamente cerca de 70 mil pessoas. A obra é realizada pelo consórcio formado pelas construtoras Constran e EIT.